盛京時報

陰曆乙亥七月七日
昭和十年八月五日
西曆一千九百卅五年

本報價目本埠每份每月一圓二角(國幣) 外埠郵費在內每份每月一圓三角(國幣) 零售每份五分(國幣) 廣告刊費五號字每行十三字一日一圓(國幣)長期另議
發行人 染谷保藏
編輯人 菊池貞二
印刷人 東光明
發行所 奉天隅田町九番地 盛京時報社
電話 編輯部(日)三二八二番 營業部(日)二〇二二番 營業部(滿)四一六八號 振替口座奉天一一三〇番
分社 新京八島通三二 哈爾濱二道街一三 大連柴町二二番地 大阪北區堂島濱通一

意阿爭案 解決決議案並 議長宣言要旨
檢討事實及責任所在 且無權限確定國境線

【日內瓦三日電】對特別理事會三日午後會議、所提出之決議案、由二部所成、另有議長宣言、以檢討客觀的事實及責任之所在爲任務、並規定爲無國境線確定之權限者、決議案並議長宣言要旨如左、

決議案第一部

一、和協委員會任命意阿兩國間國境紛爭之仲裁員、基於一九二八年十二月意阿兩國政府間所成立之條約之規定、爲謀國境紛爭之和平的處理者、

一、理事會於九月四日招開會議、根據和協委員會之報告、爲討議意阿兩國間之全般紛爭、

決議案第二部

理事會於五月廿五日之會議、處理紛爭、根據一九二八年八月意阿兩國間所締結國境友交條約第五條之主旨、須遂行之旨、已闡明矣、但於茲屢次想起該決議以促進兩當事國政府之注意、

議長宣言

英法意三國政府、根據一九〇六年十二月之條約精神、此次與第四國政府之間、即時開始審議、努力於紛爭之解決、有謀促進意阿兩國間親善關係之用意、

意大利代表之留保宣言

意大利政府、關於決議第一部九月四日特別理事會之條項、於此留保贊否、中止投票、

駐英松平大使 訪問海相 談歐情勢

【東京三日電】二日已歸朝之松平大使、於三日午前十時三十分、往海軍省大臣室訪問大角海相、長谷川次官、山本五十六中將、亦均列席、由松平大使詳細報告對於軍縮問題英國等列國之情勢、並行種種重要意見之交換、繼而松平大使與加藤軍令部次長會見、述歸朝之寒暄、衆行要談云、

蘇俄之空英雄

萊巴內夫斯基 就橫斷北極圈飛行

【莫斯科三日電】蘇聯邦空之英雄萊巴內夫斯基氏、與僚友拍斯高夫觀駛員、萊部基燕高航空士同搭乘軍藥低翼機、於三日午前六時由莫斯科中央飛行場出發、向舊金山港、就廿一極圈橫斷下降陸飛行之壯途突、如順調進行、則觀測於日本時間六日正午前後、可能早到舊金山云、

泉州山洪 飢民數千

【廈門三日電】泉州山洪暴發、全城盡成澤國、近郊鄉村皆已浸水、房屋坍倒約兩千餘間、死亡亦多、爲空前未有大水、飢民數千、嗷嗷待哺、

要聞簡訊

【南京三日電】國民政府今日命令如下、一、浙江省保安處長俞濟時、呈請辭職、浙江省保安處副處長宣鐵吾另有任用、俞濟時宣鐵吾均免本職、二、任命宣鐵吾爲浙江省保安處處長、蔣志英爲浙江省保安處副處長此令、

【南京三日電】實業部鑒於農業推廣、爲實際指導農民經濟、增加生產之要圖、關係至要、前曾請行政院訓令各省府、將辦理情形及整理農民機關計劃、具報實部、以資審核、現爲時已久、各地辦理情形、多未具報、該部茲復通令各省建設廳、將已往成績將來計劃切實具報、

印度自治案書 一日英皇核准

【倫敦二日電】印度自治案書有四百頁、有關三千五百萬印度民衆、今日由英皇核准、下院經九星期討論、修正條文經過一百餘次、印度太臣赫爾會辯宣二百二十八次、市長白特勤、發言二百一十四次、

新任駐華軍司令官 多田月中抵津

【東京三日電】新任中國駐屯軍司令官多田少將、定於本月九日夜、由東京出發、就赴任之途、十六日到天津、與梅津前司令官交代事務、至梅津新第二師團長、於本月廿一日由天津出發、返日就任、

運河黃水漫溢

【濟南三日電】運河黃水、入東平湖、湖不能容、向南倒貫、東平運河東堤完全漫溢、東平東北東南、全成澤國、城南之水、距城僅有一里、現正嚴防護城埝、但已浸水、縣長率全體職員至東南修工、停止辦公、同時東平小淸河亦形增漲、

阿野機 不時降落福州

【上海三日電】三日正午、由廈門啓程之阿野氏操縱之青海號飛機、又復發生機關障碍、午後二時半、在福州王朝飛行場、不時降落、四日由該地出發向上海繼續飛行云、

南京因受颱風 三日大雨傾盆

【南京三日電】中央氣象台消息、新近在菲律濱東北部所發現之颱風、已于今日下午三時達台灣東北部、在東經一百二十三度北緯三十五度之間、進行速度、每小時六十五里、風力甚强中國東南部及長江下游、已受其影響、發生大暴雨溫州風位已至第七級、該颱風將于溫州福州登陸、南京今日下午、所降大雨、即受該風影響、至下午五時止、所得雨量至十三公釐、

川粵閩公債 二千八百萬元

南京訊云、廿四年整理川金融庫券二千萬及粵建設公債百萬、閩建設公債三百萬、呈由國府公布、條例均經立院通過、各項發行手續、均準備完竣、定八月一日開始發行、

關於國體明徵聲明 陸軍署示不滿足 更希望一層努力

【東京三日電】關於國體明徵政府聲明、日陸軍部、略爲表示滿足、奈以此不爲最後的聲明、更爲徹底國體明徵之主旨起見、百尺竿頭更進一步、須致努力、陸軍方面署談如左、「政府爲期國體明徵主旨起見、發表聲明者、時機略失於遲滯、然爲適當、且使用陸海軍所主張之機關說排擊之文字以其態度、表示明瞭確然者、寔可謂政府、對該問題具現積極誠心的努力、足以諒之、然而發表聲明、不過機關說排擊、國體明徵之一手段、以此次爲終了、則決非解決、今後每逢機會、努力主旨之徹底、而期體國之明徵云云」

川康軍 克復崇化

重慶訊云、川康軍由崇境馬耳波渡河、進攻崇化、二十七日將城克復、匪大部向懋功撫綏道上之木馬山一帶退却、丹巴崇化已無匪蹤、又重慶戒嚴司令部撤銷、定一日起解嚴、

美濃部博士問題 當局愼重考慮

【東京三日電】蘊釀已久之美濃部博士的天皇機關說問題今者政府已發出國體明徵聲明檢察當局首腦部對該博士之司法處分 謂司法處分係最高之審判、爲百年規範見地、不能輕易辦理、仍須愼重考慮而決定之、据檢察當局意見已超一致、惟最後之決定、尙須相當時日、或不出九月、即能處決司法首腦部大體承認政府聲明之趣旨、亦認爲美濃部博士憲法學說中批判詔勅部分、應按出版法第二十六條冒瀆皇室尊嚴處理、此學說經過三十餘年之責任當負於國民等身上、前項理由、保留於最後決定手續中云、

梅蘭芳 已由歐返港

上海訊云、梅蘭芳一日晨到港、三日晨八時可到滬、何東由港先以電約二日晨在香港飯店小聚、李石曾、錢新之等定於四日 假世界學院 開歡迎茶會、又訊、梅蘭芳返國、抵滬後各慈善機關擬請梅表演數日助賑、

阿皇承認三國決議案 電訓代表署名

【亞的斯亞貝巴三日電】阿比西尼亞皇帝爾錫蘭一世、承認英、法意三國 代表間 所作成之妥協案、電訓國聯代表哈嗎利阿多氏、對決議案署名之旨、有所言明、

阿皇擬會見莫首相 親自解決紛爭 阿外交當局已經言明

【又電】阿國外交當局於三日聲明、海爾錫蘭皇帝有與莫索里尼總理直接會見解決紛爭之意志如左、皇帝海爾錫蘭一世、如果在莫索里尼總理有提議時、則親自出馬於任何中立國而與莫索里尼總理會見、有解決紛爭之意向、

一木樞府議長 金森法制長官 兩氏問題 日撲發表釋言

【東京三日電】盛傳樞府議長一木喜德郎男係天皇機關說論者、招受誤解、然三日政府發表國體明徵聲明後、岡田首相、爲一掃圍繞一木男之誤解起見、略謂如左、「一木男三十年前、講有國法學、奈關於關本帝國天皇地位、議論云云、予尙未聞、其後捨學問的立場、奉任宮中、與學問脫離、而至今日、於是因此問題、該氏心情、絕對無所影響云云、」又電、岡田首相、關於金森法制局長官問題、略謂、今後軍部或其他、有處置機關說與否、現爲不明、國體明徵者、爲歷代內閣之素志、因此聲明或謂有關金森法制局長官之進退問題、然據我確信、該氏決非應排擊之機關說論者、進退問題、必無發生、關於其他機關說學者及著書之處置、照閣議決定之方針、由內務當局之調查、而致適當之處置云、

本日一大張半

商業銀行股份有限公司 廣告

本行設立迄今已歷二十餘年爲省城最早最久首創之地方銀行信用昭著遐邇咸知康德元年冬呈蒙滿洲國財政部許可實業部註册在案專業普通銀行一切業務茲爲便利各界顧主起見力求手續簡捷竭誠優厚待遇如承賜顧無任歡迎

總行地址省城大西門裡
總行電話 日電號碼二五四五、二四零八 滿電號碼三六二五、三六一五
外埠辦事處哈爾濱道外新京西三道街錦州省城山城鎮遼源縣城

聲名父子脫離關係

逕啓者茲因敝人三子玉孚不遵教導於前年十月間經中調說將家私所有產業按照三股分清後三子玉孚在外糾葛行爲與民及長次二子概昆仲各立門戶以資自立圖存禍福各由天命日不負責除立分書存以証明脫離關係外謹此登報聲鳴

遼中縣二區茨楡坨李永昌謹

秋季第一次賽馬續開

因降雨道路破壞已延期中之賽馬會茲定於左記之日期而舉行之

八月三日(星期六) 四日(星期日)
五日(星期一) 六日(星期二)
八月九日(星期五) 十日(星期六)
(十一日星期日)

國立北陵賽馬場

岡田牌乾電池

燈火用・通信用・無線電用

奉天浪速通八番地 岡田乾電池滿洲配給所
總代理店 三菱商事株式會社
代理店 奉天・新京・哈爾賓

商標呈請 代理

前實業部商標局 囑託 中根齋
電話五七七二番
新京東五條通三番地

遺失地照聲明作廢

今有沈永孚等七名將坐落瀋陽縣第四區養猪圈子村地照於康德元年春季不愼遺失除呈瀋陽縣公署補發新照外無論何人拾得概作無效

計開

沈文吉	瀋字六六〇五號壹張	中則册地拾八畝
沈文吉	瀋字三二一〇號壹張	中則册地拾六畝
沈文吉	瀋字二一〇四二號壹張	中則册地六畝
沈永春	瀋字九四四一六號壹張	下則册地參拾畝
那鳳桐	瀋字一〇三三〇五號壹張	中則册地卅六畝
那洪財	民國三年新契紙壹張	中則册地貳拾八畝六分三厘
常有年	契紙壹張	下則册地八畝

瀋陽中國銀行

存款	匯款	放款	其他業務	電話
定期 活期 簡捷 (其他存款利息優厚手續)	電匯 票匯 信匯 (國內外各埠均可通匯)	抵押放款 貼現放款	進出口押匯代理收付事項	日(六二一七 六二一八 六二一九) 滿(二〇三一 二〇三二) 交易專用 日 二三五三 二三一七

奉天電報學校招生

一、入學資格 預科高小及公學堂卒業本科初中畢業或同等學力者(有畢業證書者免試)
二、報名日期 自即日起至考試前一日止
三、考試日期 陽曆八月十四日
四、保送 外縣學生有各教育機關及行政機關公函保送者准予免試入學
五、校址 奉天小南關大街
(本校備有招生詳細簡章函索附郵票三分即寄)

奉天交通職業學校招生

一、本校招考 通信、鐵路、郵務、職業各科學生、
二、報名日期 自七月十日起至考試前一日止、
三、考試日期 八月十日
四、校址 奉天大北邊門外洮昌路路西
(本校備有詳細招生簡章函索附郵票三分即寄)

奉天職業學院招生廣告

本校招生 男生三百名 女生一百名 中學班五十名
考試日期 八月十一、十二、
開學日期 八月十五日
校址 大東關來安胡同
(簡章函索附郵費三分即寄)

奉天華英打字學校招男女生

宗旨 爲造成現代應用專門技術人材爲宗旨
年齡 十六歲以上三十歲以下(男女兼收分班教授)
課程 打字、公文、日語、草字、行書、裝卸機器、
期限 四個月畢業(期滿擇優介紹職業)
程度 高小畢業以上或同等學力
費用 學雜費二十六元宿膳費三十二元(通學聽便)
入學 隨時入學外城學生(口試入學)
簡章 函索附郵票三分即寄
校址 奉天中街皮行胡同紅樓房

奉天美專學校 奉天美專女子部 招生

一、新生 國畫系西畫系藝術師範系體音系各一級
二、插班生 西畫系藝師系體音系各招插班生十名
三、報名日期 自陽曆八月一日起至八月十八日止
四、考期 八月十八日外縣學生須先期報名隨到隨考
五、保送 外縣學生有各地教育機關保送者准免試入校
六、校址 本校男子部奉天小河沿 分校女子部奉天九緯路 (簡章函索即寄)

日本天理中學留學預備科招生

一、入學資格 高小卒業及有同等學力者爲合格
一、年齡 自十五歲以上至二十五歲以下
一、額數 五十名 男女兼收
一、報名期限 自即日起至八月十九日止
一、考試日期 八月二十日
一、考試科目 人物考查 口頭試問
一、校址 奉天琴平町八番地天理教滿洲傳道廳內
一、報名處 本校教育課 日電二七一八
再爲便利報名計特於小西關馬路工稅處東鄰天理教傳道處設臨時報名處
本校備有招生簡章函索附郵票三分即寄

奉天獸醫養成所招生簡章

一、招考人數 滿人三十名
一、講習年限 二年
一、投考資格 高級中學校畢業者或有同等學力者年齡二十八歲以下意志淸楚無嗜好者
一、考試日期 自康德二年八月二十日至同年同月二十二日
一、考試科目 體格檢查 學科試驗 動物學 植物學 物理學 化學 語學(日語)口試
一、報名日期 自康德二年八月一日起至同年同月十五日止
一、報名地點 本所(奉天商埠地十一緯路)
一、報名手續 報名須繳志願書及履歷書(按本所規定之格式親筆書之)並畢業證書(抄)健康診斷書及最近半身四寸脫帽像片(不貼台紙)
一、本所待遇 取錄入所後不收學費並發給津貼
附 如再有不詳之處請到本所詢問是荷
康德二年八月一日
國立奉天獸醫養成所 電話(日)五七三四番

家畜治療廣告

一、治療時間 自午前八時起至正午十二時止
一、治療病科 一、外科、內科、傳染病科、及其他一般家畜之治療 二、並有愛克斯光 綠及人工太陽燈之治療
右列諸項仍從前後所示應各方之治療特此廣告
康德二年八月一日
奉天獸醫養成所

財政部權運署招考滿人職員

一、投考資格、曾在高級中學以上畢業或具同等學力者、
二、報名日期、八月五日起至八月二十五日止、將履歷書及本人最近四寸半身像片及畢業證書同時提出本署機要股、
三、考試日期、八月三十日午前八時、(用品自帶)
四、考試科目、漢文、算術、珠算及一般常識、
五、待遇、肆拾圓以上(但通曉日『文者依其程度之如何酌量增給之)
六、額數、若干名
七、地址、新京財政部權運署
八、年齡、未滿三十歲身体健康者
康德二年八月四日 權運署
電話 三二九二番 二五二五番

奉天共榮學院招生

一、新生 漢醫專科及初級中學各一級(每級五十名)
二、性別 本院除日語研究科及醫學都各招女生十名外一律招收男生
三、編級生 高級中學文科第一級二級三級初級中學第一級二級三級各招十五名西醫專科漢醫專科日語研究科日語專修科各招十名
四、報名日期 自康德二年七月二十日起考試前日止
五、考期 八月十六日(外縣學生須先期報名隨到隨試)
六、保送 有各地教育機關保送者准免試入院
七、校址 大北邊門外齋海鐵路局舊址(滿電話四七四三)
簡章 函索附郵票三分

奉天大同學院招生

日語專修科 六十名每日五小時一年卒業學費十五元以中學畢業或同等學力者爲合格
實務科 六十名每日五小時一年卒業學費十五元以中學畢業會學習日語者爲合格
研究科 六十名每日三小時一年卒業學費十二元以專修科實務科畢業者或有一年以上日語成績者爲合格
插班生 專修科研究科各招插班生若干名
報名 報告費一元八月十六日截止
試驗 中學畢業及各機關保送者免試
開學 八月二十日
寄宿 宿費每學期五元伙食學生自理
校址 奉天小南關大街路西(師範前舊址) 滿電二五八六號 簡章函索即寄

奉天日語學院招生

級別、高級科專修科及各科插班生、
額數、高級科六十名、專修科一百二十名、插班生三十名、
報名、自八月三日起至八月十五日止、
開學、八月十五日但外埠學生有證書者免試、
校址奉天大北邊門外無線電台 (滿電二四八三號)
(另有詳細簡章函索附郵二分即寄)

胃腸病專葯 紅色造福

統治胃病腸病心腹諸脹胃滿便秘呑酸大便不整心口疼痛俱有效驗大盒二元小盒一元

嬰兒聖藥 李氏小兒疳藥

主治、食水食熱乳積諸積面黃肌瘦便青便綠泄瀉不食乾渴一切疳病一袋四角打三元六

總行奉天大西邊門外鴻育堂藥店

對蘇問題
關于三角洲等案 外部舉行會議
下村代理特派員由哈晉京

【哈爾濱電】今日（五日）在外交部以對蘇問題爲中心、出席重要會議之下村代理外交部特派員、乘三日午前九時二十五分發列車赴京、該氏在會議中以最近成爲外交問題化之黑瞎島、卡查克無齊、三角洲歸屬問題爲始、關於各種問題與蘇聯側之交涉經過、及關於防止國境紛爭之移管案、以派遣官、而開陳重要意見、航政局側對此、以爲不再開委員會、與我方分者不關痛痒、寧以受蘇聯方面妨碍甚大、尤其對於領水權問題、向來航政局屢屢、明現、領水權未確定之主張、而得保留行使之權利、故對該委員會、今後無甚期待、據觀蘇聯方面若申請再開時節、滿洲國側則或須加以考慮而行、惟我方已決定循諸前者之主張、由自主的立場而行動云云、

水路協定會議 不變初衷
蘇俄申請時當加考慮

【又電】航政局吉田黑河分局長、爲陸商豫算關係等事務、於二日抵哈埠、目下正與航政局折衝中、然以去年十二月廿六日以來陷於決裂狀態之水路協定、彼蘇聯亞姆爾船舶局對再開滿蘇共同技術委員會之態度、曖昧不明、故吉田氏此行又報告再開完全絕望之旨、

南司令官 爲致歸任寒暄 伺候於宮內府

【新京電】乘自「亞細亞」歸任之南司令官、於三日午前十時爲歸任之寒暄、赴宮內府伺候、

『双舞庭前花落處　數聲池上月明時』

首都警察總監 修長餘氏 日內呈辭
後任爲金榮桂

新京電、首都警察總監修長餘氏、前曾露有辭意、但現定於一二兩日中、提出辭表、後任擢拔現任哈爾濱警察廳長金榮桂氏繼任、

東部國境各匪團 多數被蘇聯利用

據哈爾濱情報所得、在東部國境方面之東寧、寧安、穆棱密山勃利、虎林各縣、蠢居蠢動之匪團、觀測均屬於如左之三種、

一、於中國共產黨指導下者、

一、由蘇聯直接指揮之下者、

一、先々以掠奪爲目的之無系統者、

以上匪團數、約有二十餘團、彼等專襲擊農村都市、有時以軍資金補充之目的、計劃強奪財產、

蘇聯系匪團、爲孔憲榮、聖國隊等、匪團數爲五十六股、此等之匪團、以調查地形、視察日滿軍之配置情況等爲目的、於蘇聯之手下、而活躍之、密輸出入品之聯絡等、亦暗中活躍云、

警務廳申令 不准壓薪

奉天警務廳、以各縣各警察隊之每月薪餉、應按月發放、此種命令、不啻三令五申、而各縣警隊之薪餉、每月按時發放、固有多數、而積壓不放者、亦恒有其事、特於昨由重申前令、嗣後對於警隊薪餉務必按月發放、不得積壓、違則重懲不貸云、

鐵路局表彰長警

奉天鐵路局、特於三日發表、茲查滿鐵子警務段巡長郭星五於勤務時、捕獲竊犯、將竊物奪還、又錦縣警務段巡警趙雲升、劉國珍、馬廣榮等在勤時逮捕竊取、將人犯賍品均獲、殊堪嘉許、每人賞給金一封、以示獎勵云、

空襲警報
關於燈火管制警報 防止毒瓦斯之說明（2）

暴風將來、出暴風警報、起火災時、出火災警報、敵機來襲時受其損害時亦出警報、由防空所出警報有二、一爲空襲警報、一爲防護警報、

一、空襲警報

空襲警報爲傳知敵機已來之發報、由防空監視哨報告發見敵機、確知敵機將來空襲即時發令、如將敵機襲落或退去已無空襲危險時、即解出之、此警報之實施時間頗短、普通一時間左右、最長亦不過半夜左右、然每敵機來襲即發令、故有時一現數次亦未可知依此警報各家庭入避難室、或防毒室防護團均各就部署、在夜間則實施空襲管制、

此空襲警報在防空上實爲重要、迅速並確實的傳達於諸位實爲必、故以各種手段方法傳達於諸位、

先由防衛司令部以電信或電話傳於縣公署、市政公署、中央郵便局、電話局、鐵道事務所電燈電力會社、鐵道軌道會社等、再由上記各機關將傳駐在所、分電所、郵便局站變電所等、以話傳知空襲警報時規定如左、

二、空襲警報解除

解防空襲警報時規定如左、駐在所、分所、電話局、站發電變電所等受到警報時、再轉傳諸位、爲謀諸位在家在外均得確實許知起見、依下列方法傳達之、

（甲）依電喇叭及氣笛之方法

（乙）依電燈點滅方法、

（丙）依無線電之方法、

此々方法有演習令地域內規定之必要、故依下列規定之、

▲空襲警報之時、

▲電喇叭及汽笛連續吹鳴二分鐘電燈點滅（在夜間）間隔數秒點滅三次、

▲無線電由防衛司令部直接放送、

▲空襲警報解除、

▲電喇叭及汽笛隔三秒連續吹鳴、六秒共五回一

▲無線電 由防衛司令部直接放送、

在町村無敵當之電喇叭時、空襲警報及其解除可使用警鐘、亦可使用高昇煙火在此時之使用符號由官署示知之右列各種方法、傳知在演習區域內之諸位、故對於諸位之家庭、無論傳知如何種方法均請勿忘却其即時之處置爲要、

瀋水小新聞

一糞夫出動一 奉天市自大水後、糞夫因糞坑均被水沖洗、並道路泥濘、不能行走、以致均未運便、現水已退盡、道路勉强行走、糞夫於三四等日有半數出動、以市內第二三四等三區爲多、市內可以不患糞便爲滿云、

一發現女屍一 城南白塔村北沙灘地方、於月之三日、因河水已退、當發現無名少婦死屍一具、年約廿許、身著干龔大衫、白襪青鞋、頭部鮮血殷殷、死狀極慘、定係被害無疑云、

一汽車統計一 頃據本省關係方面最近調查、本省已經註冊領照之長途汽車公司、共爲十一家、汽車共爲四十三輛、總計行使路線、爲一千三百餘里均係借用公路、行駛汽車云、

一憂形于色一 渾河北岸五里河子村、住有吳某者、種菜爲業、曾栽種地瓜土豆若干、此次因被渾水浸沒、乃有壞爛之虞、及視查地內地瓜亦均腐爛、只將土豆扒出、亦腐爛過半、現在逐日憂慮頗形于色、據云賠洋約值二百餘元云、

一令修橋樑一 當局查各縣洪水爲災、沖毀橋樑計有多處、迄未修完、現因便利交通起見、通令各縣、迅速派員督飭工匠、趕緊修理、以期早日竣工云、

一贖票困難一 頃聞前次綁架李官堡劉某之股匪約三餘名、繼經五區警察聯絡新民警方協力兜剿、該匪力不能支、乃轉向遼中縣界方面潰竄、而劉某亦被匪等携架而去、現在不悉確實地點、劉某家屬亦無可如何、惟祝神佑護保無危險、平安返還、甘許願影三日、以謝神床云、

一產婆講習一 奉天市政公署、因市■街巷、懸牌營助產業者頗多、其中正式出身于達生醫院或由某醫院學習者、固屬不少、但亦不乏濫竽充數者流、此無之輩、殊于姙婦生命、危險萬分、擬定一行講習、廿九日不合格者、概行淘汰、現正籌備進行中云

警政革新聲中 五大警察署 歸併劃分內容

瀋陽警察廳、爲整頓警察、以期完備警察制度起見、將現在之十大警察署歸併爲五個警察署、並定於本月中旬實行等情、已誌本報、茲聞該項計劃、已由警廳訓令各警察署、開始着手準備中、關于各警察署之存廢、及劃分內容如下、

西關警察署取消小西關大街以南、及大西關之全部、則劃歸南市場警察署、

工業區警察署取消、工業區全部、及小西關大街以北、則劃歸北市場警察署、

南關警察署取消大小南關之全部、則劃歸城內警察署、

瀋海區警察署取消、瀋海路一帶、則劃歸北關警察署、

大東區、則劃歸東關警察署

令注重災治安

奉天警務廳、現以各地發生水災、深恐一般不逞分子、在各地災區、乘機活動、爲害治安、殊非淺鮮、特于昨通令各縣警務局、對于災區地方之治安、務須特別注意、加派警隊警戒、以免活動、而重治安云

安東沙河鎮 修築堤防

【安東】滿洲國側水防委員會有鑑於此次之洪水、痛感沙河鎮堤防有與附屬地堤防同高之必要、得各方面之援助、以五十萬元之預算着手工程云、

爲期保甲制度之完善 奉哈兩地招集短期講習

民政部當局、以徵集去年施行暫行保甲制之成績、並用該制所得之各種經驗、爲本格的實施保甲制度、以松岡司法科長爲中心、努力於具体案作成中、爲期完善、決定由本月五日起以五日間在哈爾濱、由十三日起九日間在奉天、招集保職員並縣參事官、舉行講習會云、

二層甸子匪賊 被軍警擊退

八月一日午后八時頃、欲襲濱綏線二層甸子之匪賊、經該地鐵路局警務分團、與日滿軍警協力警戒、於二日午后二時在二層甸子西北二公里之地點遭遇約二十名匪團、激戰一時間後、匪不支、向北方之山中潰走、但賊當逃亡之際、曾襲擊附近居之俄人房屋、槍斃主人、綁去二名云、又下九台訊、京圖劫軍人票車、乘救護班赴現地而歸還下九台、將在四日午前、

第一軍部派員查防

奉天第一司令部、現查各縣外駐軍甚多、其補助警甲防剿工作、及軍裝是否齊備、例須切實考查、特行派委員數人出發、分往各縣調查云、

嚴禁獄員苛待罪犯

奉天高等法院、現爲整理各縣獄政、精除積弊起見、特令各縣模範監獄、嚴禁獄員及看守長警等、任意苛待罪犯、倘有故違者、從嚴懲罰、以重獄政云、

樋口鐵道次官來奉 視察空陸交通

在滿洲視察鐵路事情中之日本鐵道政務次官樋口典常氏、於三日午後一時卅七分到之快車「亞細亞」號來奉於總局次長白井鐵道事務所長以下鐵道關係者多數出迎、在車站有如左談話、

此次來滿之目的、乃爲視察滿洲國有鐵道之發展者、而特別對鐵道與飛行機、日滿兩國鐵道連絡等情況爲視察之主要目的、此後由奉天出發向北滿各地之鐵道視察、乘京圖路由北鮮歸國、

再該氏於三日在大和旅館住一夜、訪問鐵路總局及其他關係方面、所聞現地事情之後、於四日午後六時發、乘「鳩」號赴新京、

隨防護團之組織 已到實際訓練時代
軍民聯合之防空座談會（四）

▲軍部● 關於防空演習、通信警報方面、已開始聯絡、依防空之電話直聯絡之方法電話會社當局與防空關係者間已得諒解、故通信系統依有綫電話、期徹底聯絡、先對「空襲」市民之警報聯絡、爲現下最重要之問題、

關都市爆擊之攻防戰與警報

▲報界關係者 關於都市爆擊於茲大体說明之、

▲航空專門家 都市空襲之主力爲爆擊機、大体空襲以夜間効力爲大、倘晝間、多認識共行程、防空飛行場之戰鬥識可直接出動迎擊爆擊機、然爆擊機較戰鬥機、勢力多半低劣空中戰鬥大多爆擊機敗退、是爆擊機之弱點也、然倘利用夜間、爆擊機乘虛浸入都市上空以投爆彈、爆擊之時間的關係未明、薄暮、深夜等、千變萬化効能未可期也、

發見於新京經一鐘已到奉天

▲軍部 隨都市爆擊必要者爲燈火管制、燈火管制者對都市之繁榮的事實、是爲反對現象、遮蔽燈火、以謀全都市之黑暗化、按爆擊機之好目標爲光度、應於光度、爆彈之命中如何、爲最明瞭、大体爆擊機之高度爲二千米乃至三千米之中位、夜間更低空繼續千米、斯對空襲戰鬥開始第一機之高射砲、防空飛行隊應於接得警報、即出動開始戰鬥、而防空飛行機之攻擊開始、迄要十分至二十分之時間、按防空飛行機者、應於警報始、即出動、倘於新京發見飛機之時一時間後該機抵奉、則非日滿協同對空襲、不得謀完全防止、故滿軍之協力爲最有効果、今次於水災滿軍活動之一端、得發見斯點洵可稱也、

防止毒瓦斯之辦法爲最緊要

▲防護團指導者 其次都市爆擊必然當面之案件、爲救濟問題、則因都市爆擊、防毒瓦斯之問題也甚重要、該辦法集團防護、市民各個防護等雖有種種、裝身防毒面、長靴等之爲理想的、又家庭方面設定防毒室、亦甚重要、或防毒較帳紙製、配備防毒室等爲其一例、集團的方面、設定避難所、組織救護班、是防空進步的具體策之一例也（完）

法院旁聽錄
碧玉年未破瓜 胡郎爲情顚倒 一（下）一

問 馮小香家、多少人呢、
答 七口人、
問 甚麼人呢、
答 有父母、哥哥、妹妹們
問 那些人一鋪炕、能住下嗎、
答 小人家、對付住吧、
問 馮小香、幾時生人、你知道不、
答 不知道、就知她是屬羊的、
問 幾月生人、你知道不、
答 不知道、
問 她幾時、對你說她是十七歲呢、
答 去年七月、
問 去年說十七歲、即是未滿十六歲、這話不是你自己說的、有人教導你的吧、
答 沒有、
問 馮小香她是三月十五生人、你說是不、
答 ……
問 馮小香、與你幾時有的姦呢、
答 去年七月吧、
問 你與馮小香、怎有的姦呢、
答 有一天、她在地裡摘豆角、她叫我去、我睬答應她呀
問 當初、是和姦是強姦呢
答 當初她願意呀、
問 你們倆人有幾回姦呢、
答 不記次數啦、
問 走的意思、是她捨不得你、你捨不得她、
答 合計好啦、
問 她先走、你在半道上等她、是不是呢、
答 不是、
問 在正月十六這天、馮小香說上她姐姐家串門去、你在半路等她、把她送四平街陳會家去的、
答 我睬去呀、她自己去的
問 你不是同她在陳會家住一宿嗎、
答 我睬在那住過呀、那天我在大明村、她往興隆溝、去在半路上、她叫我來呀、
問 她說甚麼話啦、
答 她說叫我領走、我睬答應她呀、
問 事先你們都合計好啦嗎
答 睬合計呀、
問 在西豐分庭、你說把她送到老陳家的嗎、
答 我睬送去呀、
問 究竟你是甚麼意思、是想姦淫嘛、可是想過日子去呢
答 我並睬領她走啊、
問 你上訴有甚麼理由呢、
答 我睬强姦她呀、

檢察官劉錫甲、陳述意見云、本案犯罪事實、已經明瞭、請貴院依法核判、

審判長宣諭、本案今天辯論終結、候宣判、羈押下去吧、（閉庭）

第一軍管區 夏季勦匪成績

第一軍管區之夏季剿匪、自七月一日至卅一日止繼續六月之大討伐、收得成績、其成績如左、

戰鬥次數、四三次、匪賊出沒共計二五九〇名、敵匪損失、死者九十一名、受傷者一一一名、奪回人票四七名、捕虜七名、鹵獲品、步槍二一支、手槍六支、子彈六百發、其他一六件、

我軍損失、戰死將校一名（王連長）士兵二兵、負傷三名、

藤井科長等 勘災同奉

奉天省公署、前爲明瞭各地水災眞相起見、曾于一日、派藤井科長、及民政廳曹科長、赴海城、遼陽、本溪、撫順等處視察、該兩科長對于以上各縣之水災狀況、現已調查完畢、乃于三日回省、將繼續派員赴其他各縣視察、聞民政廳行政科長曹擊元、約定今日（四）赴東邊各地、實地調查、省公署自對於各縣具体救濟辦法、須俟各調查員、赴各地災區調查後方可決定云、

又瀋陽縣公署、頃以近來陰雨連綿、渾河暴漲、各區田畝均因河水漲溢被淹沒者、想不少數、究竟各該區有無水災、其狀況如何、亟應考查明瞭、是以于昨訓令各區警察署、詳查具報、以憑轉報云、

瀋縣試得村長 本月中旬發表

瀋陽公署爲實施新制村政起見、當經首先併村及另行選舉村長各節、已誌本報、茲縣署對於各村所選之票數最多者前四名均皆予以保留、並於七月中旬、在省垣縣署舉行考試結果、目下對於試卷均已分別檢視完畢、更爲慎重計、當於本月一日以來、連日由縣長參事官召集各科局股長等會議研究中、聞對於二四六八等區村長、多已決定、現正逐次核定發表期約在本月中旬、同時對已經確定之新村長飭其入所訓練云、

學徒研究團 已抵哈爾濱

哈爾濱電、爲視察滿洲國之經濟產業、而來滿之第三回學徒研究團一行三百名、由副團長中村教授外廿四名率領、於今晨零時搭臨時列車到哈、待天亮後、分爲各班已視察市內外各地矣、一行視察哈爾濱完畢、再分爲大黑河、滿洲里二梯團、大黑河班於四日滿洲里班於五日、分別北上之預定、

調查在中國服務人員

奉天教育廳、現爲明瞭全省各地、在中國方面、各文武機關之職員人數起見、特于昨通令各縣、轉飭所屬、急速調查境內人民、在中國方面之服務人員、迅速造表、呈報本廳、以便考核統計云、

瀋縣飭各署所長警巡查

瀋陽縣長尹永禎、以縣境搶劫案迭出、若不搜索匪類、無以保安、乃諭警務局劉局長通令各區警署所、每日留警一名在署所內辦理公務、餘則一律出勤、在管內巡查、以資鎭壓而保公安云、

鐵路總局委任各路局路員

鐵路總局、于昨委任各路局路員如下、

▲奉天鐵路局 中央試驗所工手楠田正雄、爲皇姑屯工廠處工科務員、鐵路總局工務處工務科司工、爲錦縣鐵路辦事處司工、

▲新京鐵路局 委奧淸煥、爲新京鐵路局工務處電氣科工務員、

▲哈爾濱鐵路局 委洮南鐵路局職員高翔鵠、爲哈爾濱鐵路學院講師、

警察署舉行會議

【塔子城】本埠警察署長、李少華者、自客歲九月間、蒞差以來、清廉自持、作事認眞、頗獲各界讚許、茲該署長爲夏防及衛生各事宜、於七月末時特報集各分所長各保甲牌長等、舉行大會議、探錄其會議事項如下、

（一）注意夏防、各門分所長於夜間務要不時梭巡、嚴防宵小、保長等應督飭各甲牌長、對於管內之住戶、凡有親友投宿、遂時呈報備查、當此青紗帳起、以免匪人潛匿、

（二）衛生整頓、各分所長、各保甲牌長、應督內飭管商民注意清潔、如洒掃街道、不時運除穢積、及取締販賣腐魚、並馬肉類、廁所宜於每星期內、用石灰消毒一次、

（三）禁止賭博、各分所長、督飭警士、嚴禁各種賭博、以塞盜源、如能拿獲會局之跑封者一名、即獎國幣一元、各保甲牌長、倘查有賭博、亦可隨時報告、

（四）修理城壕、城壕四圍、年久失修坍塌之處甚多、由商民籌工修補、

（五）、淸查戶口、各分所保所、對於管界之戶口、應澈底淸查、以防不逞份子、匿窩匪人、以上會議事項、即於八月一日切實施行云、

錦州特刊
第三十四號
盛京時報社　錦熱總支社　錦縣南大街
電話六一三番

為謀村政之向上 錦西縣計劃併村
於全縣主要村設置模範村

省下、錦西縣縣當局、頃為謀村政之向上、及期現新村制制限、乃經招集、區署等關係者會議、討論改善村政方策、當經建議結果、決定新村制、施行細則、採擇相當步驟、而有併村之計劃、於決通過後、即行合盤統計、併村手續、刻間、該縣當局、正積急進行併村事務、惟於新村制實現後、而於全縣、主要村份、擇其豐富之主村、設置模範村、該村於歸併後除與村政之辦理、諸多有所改善、而於人民擔負上亦多有所減輕、關於新村制之實施、誠乃兩全其美云、

宏達校招生

【錦州】錦縣日語專門校、此次改組為、宏達日語學校以來、對於一切、均加改善、對於學額、以力充足、茲該校為於暑假後、充實學額起見、特行貼佈招考新生、茲將招生宗旨、及所招額數誌左、

宗旨　為融和日滿兩國之文化、招收滿洲國子弟、授以專等、普通日文、日語商學、以造成實業人材為宗旨、

資格（專級科）須日本公學堂畢業或在其他、日語學校、學日語在一年以上者、為合格、（專修科）呈在初中、或師範校修業、及高小畢業者、年齡在十六歲以上、二十五歲以下、為合格、（商學科）初中師範、修業者、或高小畢業者、為合格、（插班生）會初曉日語、有半年以上之程度者、為合格、

學科、科別　高級科、專修科、商學科、

額數　高級科六十名、商學科六十名、專修科一百名、插班生三十名、

課程（高級科）『日文』會話文法、尺牘日語、演說日本風俗、史地國文、代數實用簿記（專修科）『日文』會話、文法、尺牘、日語日本風俗圖文、古文時文公文、詩學史地、簿記代數、（商學科）『日文』、講讀會話、銀行簿記、英文打字、譯商算、珠算經濟學、

時間（高級科）每日授課五小時、自習二小時、（專修科）每日授課六小時、自習二小時、（商學科）每日授課六小時、自習二小時、

待遇（高級科）一年畢業送入、日本國內、專門學校、或予介紹相當之事業、（專修科）一年半畢業後、欲升學者、送入日本、相當學校、或升本校高級科、欲謀職業者、本校擇優良者、代為介紹相當職業、（商學科）二年畢業、在修學期間、每次期考、前三名者免收、下學期學費、畢業後、擇優良者、給予介紹職業、欲升學者、本校代為薦送之、

費用（高級科）半年學費十四元、宿費三元、雜費四元、體育費一元、預償費一元、膳費每月四元（有餘找還、不足增補）、講義費二元、制服費四元、校友會費一元、入學時該先繳費、書籍自備、走讀生免收宿膳費、（專修科）半年學費十元、宿費三元、雜費四元、體育費一元、講義費二元、膳費每月四元、（有餘找還、不足增補之）預償費一元、制服費四元、校友會費一元、入學時先繳費書籍自備、走讀生免收宿膳、（商學科）半年學費十元、宿費三元、雜費四元、體育費一元、講義費三元、預償費一元、制服費四元、膳費每月四元、（有餘找還、不足增補）、校友會費一元、入學時先繳費書籍自備、走讀生免收宿膳、

報名日期　自陽歷七月一日起　至八月十四日止、

報名手續　本埠生報名時、須交報名費一元、取錄與否、概不退還、免試生須交證書、或轉學證書、外埠生來函報名須用掛號信、附帶證書、四寸半身像片一張、報名費一元、方准免考、

報名地點　錦州南街、領事舘胡同本校、

考試科目　各科凡無証書者須經、本校考試、其試驗科目（高級科）插班生、加考日語、國交、算術、口試、

考試日期　陽歷八月十五日須於九時到校、以候點名、筆墨自備、

開學　陽歷八月二十日、

校址　錦州南關前道云、

警局令查 營業許可

錦縣縣警務局、現以管理市內、各種商號、及係一切之商權計、對於各商號、營業許可證、應加以調查、惟因各商、遵章領証固多、而未起領者、恐亦不在少數、故有急為調查之必要、當於月之三十日、通令城內警察署、飭令所轄、各分所、一體詳為調查填報、以便管理、無証營業商云、

按週檢驗 妓黴

錦州縣警務局、現以時當溽暑、正諸疫播染之時、為注重公共之衛生、及謀人類之健康起見、對於供人民消遣、及時遊興之娼妓、對共衛生、須爲嚴行檢驗、乃經委託、城內北大街、凌川醫院、為檢驗妓黴場所、以醫士王鑑衡、為檢驗師、關於檢黴、由康德二年度施行、迄今頗收良效、刻值慎重計、改為每星期檢驗一次、以重衛生、而保治遊者、之健康云、

鐵總局經營之自動車
輪環錦熱興三省主要地
總里程為一千二百八十粁

國道交通、未經建有鐵路、之主要運行地、會由鐵路總局大規模之計劃、代以自動車、聯絡交通、而便行旅、熱省產業開發、文化銳進、且與興安西分省隣接、開拓國道交通、實為現代急不可緩之、唯一路政、故經鐵總局、勘測相當運行路、購製自動車、售票實施營業、輪環範圍、為錦、熱、興、三省主要各地、設置營業所所在地十三處、從業員二百三十名、惟熱興兩省地帶、山川雜錯、涉渡維艱、沙丘重生輛沒車輪、有礙機轉、不能前進、賴以人力、及牛馬力、補助運行、從業員仍不稍減、其犧牲性、努力工作、平坦路疾行、以補遲延之運行力、結果成績、至為良好、且通信機關醫療機關不備、於消息健康上殊感困難、食料品、至極簡陋一飲一食、均稱草草、生活程度低劣、又可想像、初步開發國道交通、艱苦備嘗、達斯極點、誠為錦熱興三省、路政上作一箇最初之、新紀元云、

錦縣農會刷新會務
擬定改善具体章程呈請（續）
縣公署核准實施

第五章　開會

第二十五條　本會會員、常期大會、每年於春季舉行、一次報告決算、預算及既往成績、並討議以後之工作共日期、由評議會決議後、於開會二十日前通函招集、

第二十六條　本會關於農事範圍、或重要事件遇有特別急迫事件時、得由會長副會長、之同意或評議會之決議於最近可能期間宣告案、由通函招集會員、臨時大會、但推行員有三分之一、以上之同意、亦得請求會長招集之、

第二十七條　會員大會、因故不能到會之會員得以書面表示意見、

第廿八條　會員大會、須談行員、有過半數出席、始得決議、如人數不足、僅可作為假決議、另定日期、開會複決、但複決時不限人數、未與會者、以默認論同負共責、

第六章　經費

第二十九條　本會關於會務費用、由會員交納之、會費項下開支、

第三十條　本會關於事業用費除自行募集外、得請求官署撥給公產公款、予以津貼、

第卅一條　本會舉辦各種事業、共擬定之財產、各具獨立性質、不得互相挪移、必要時得另組委員會保管之、

第卅二條　本會會計年度、以七月一日起始至翌年六月三十日止、為一年度、

第卅三條　本會經費之預算及會費之征收、均於年度開始兩月前、呈請縣署、核准備案、遇有變更時、亦准此辦理、

第卅四條　本會各部經費之決算、及財產目錄、每年度開始後兩月內、通告會員、並呈報縣署、

第七章　附則

第卅五條　本會應用鈐記、由本會呈請縣署轉請實業部刊發施用、

第卅六條　本會選任職員、辦理會務、三年以上、確有成績者、得由本會、臚事事實、呈請縣署、轉請實業部獎勵之、

第卅七條　本會提倡之模範農場合作、農場及私立苗圃、等共成績佳良者、得由本會、呈請縣署、獎譽之、

第三十八條　本會倘改會章、及議決解散等事非呈經縣署核准後、不能有效、

第三十九條　本會各種事業施行細則、另定之、

第四十條　本章程自呈報請准之日施行、

（完）

人事一新一切亦隨一新
錦縣商務會會則之改正
計七章內共分為四十二條
刻已擬就呈縣核決已遵行

錦州省錦縣商務會、此次改選、人事為之一新、而會中之一切、亦隨而為之一新、對於以前、該會之會則、如與現之新制將施、勢有今昨之隔該會為使一新、再新、全盤皆新計、至斯會則、亦有新之必要也、當按民國四年、頒布之商會法（因滿洲國新商會法、尚未頒佈、須仍按舊法）、擬一新會則、刻間全豹已就、當經呈於縣公署、核奪尚屬可行、除留備案外、已准按行茲將新的會則全文錄左、

—錦州省錦縣商會暫行章程—

第一章　總則

第一條　本章程、在滿洲國新商會法、未頒佈以前、暫依據民四、商會法、並參酌地方情形規定之、

第二條　本會定名曰、『錦州省錦縣商會』、

第三條　本會設事務所於、錦縣城內、東街元寶胡同、

第四條　本會以聯絡商情、振興實業、維持金融、繁榮市面、為宗旨、所有應辦之事務如左、

一、籌議工商業改良事項

二、關於工商業、法規之制定、修改廢止、及與工商業有利害關係事項、得陳述共意見於中央行政長官或地方行政長官、

三、關於工商業事項答覆中央行政長官、或地方行政長官之調查或諮詢、

四、調查工商業之狀況、及統計、

五、受工商業者之委託、調處工商業事項、或註明其商品之產地及價格、

六、因會員得徵集、工商物品、

七、因關係人之請求、調處工商業者之爭議、

八、關於市面恐慌等事、有維持及請求、地方行政長官、維持之責任、

九、得設立商品陳列所、工商學校、或其他關於工商之公共事業、但須經呈由、地方行政長官、轉請地方行政、最高長官核准、

第二章　組織及選舉

第五條　本會因地方事務殷繁、並按從前及他處成例、設置職員如左、

正會長　一員
副會長　一員
董　事　三〇名
特別會董　五名

第六條　凡本會區域內之店商、已經入會、並繳納會費、具有左列、資格之一者、得為本會會員、

一、公司本店、或支店之職員、為公司之經理人者、

二、各業所舉出之董事為各業之經理人者、

三自立獨立營業、工商業、或為工商經理人者、

第七條　如有各款、情形之一者、雖合前條之資格、亦不得為本會會員、

一、褫奪公權者、

二、受破產之宣告、確定後尚未撤銷者、

三、有精神病者、

第八條　本會會員、持有選舉權、但有資本、在國幣五百元以上商店之經理人、年齡並在三十歲以上者、有被選舉權、

第九條本會會董、由會員用記名、投票法選舉之、

第一〇條　本會會長副會長由會董、用記名投票法互選之、

第一一條　本會設特別會董五人、由會董推選、當有資力、或具有工商業之學術、技藝經驗者充之、

第一二條　每屆選舉、先期一月、由正副會長、按照會員選舉資格、製定投票人數名冊、並於選舉期前通知、到會按名領票、惟一選舉人有一選舉權、凡選舉人務須親自到場、領票填寫投票、並即日當衆開票、

第一三條　每屆選舉時、於十五日前、通知各選舉人、並呈請地方行政長官、屆時蒞視、

第一四條　會長、副會長、會董當選後、本會即行通知各當選人、各當選人、自受當選之通知後、逾十五日、未有就任之聲明時、得以票數次多者遞補之、

第一五條　會長、副會長、會董選定後、須詳具共姓名、年齡籍貫、住址商業行號、呈報地方行政長官、轉報備案、並即就職、但於就職後、應將就職日期、呈請轉報、共期滿連任或中途補充者亦同、

第一六條　特別會董、推選後亦遵照前條之規定辦理、

第一七條　會長、副會長、會董均為名譽職、

第一八條　本會事務所、得設辦事職員、駐所辦事、

第三章　職員權限

第一九條　會長有綜核全般會務籌計經費、原定章程、及提案並決議之權、

第二〇條　副會長、有補助會長、襄理會務之權、如會長或因其他事故、不能到會視事時、得由副會長攝行共職權（但副會長二人、攝行職權時須以當選票數多寡分先後）

（未完）

災況續訊

被災概況分區誌詳
錦州第一區全界之
各村四則地損害成分之概數
禿老婆店村共四千七百餘畝

【六】

村名	地主名	被災等則	畝數	糧秉號數	災況
	楊豐春	下則	七畝九分	一九九	十成
	王丙禮	中則	一四畝八分	二三七	十成
	孟憲和	中則	一六畝三分五厘	六四一	十成
	孟憲章	中則	六畝	三六八	十成
	劉德明	下則	六畝九分	三五一	十成
	劉繼田	下則	一八畝六分		十成
	王福林	中則	一一畝一分		十成
	任　發	下則	四畝二分		十成
魯窩舖（附村）	佟耕九	沙則	一二畝二分		十成
	佟耕九	沙則	四畝		十成
	郭青山	下則	一二畝		十成
	劉洛玉	下則	一〇畝五分		十成
西荒（附村）	張福山	中則	七畝三分五厘		十成
	張福山	中則	七畝二分五厘		十成
	[illegible]福山	中則	一畝八分		十成
	劉有才	中則	一三畝	一三八	十成
	夏維鳳	中則	七畝	一〇九	十成
	夏維鳳	中則	一〇畝六分	八八	十成
	魏成群	中則	三畝	五五	十成
	陳　貴	中則	一一畝五分	八八三	十成
	陳　貴	沙則	一〇畝	八八四	十成
	楊維山	下則	二四畝三分	八一九	十成
	華海山	中則	七畝五分	一一三	十成
	華海山	中則	二畝七分二厘	一一一	十成
	張景瑞	下則	三三畝三分二厘	七三	十成
	張順福	下則	二五畝八分	四八六	十成
	張順福	下則	一五畝	四七一	十成
	張順福	沙則	三畝	四八二	十成
	陳　齡	沙則	一二畝	八七八	十成
	陳　齡	上則	二三畝一分	一六八	十成
	陳　瑞	沙則	六三畝二分	六三	八成
	華香林	沙則	五畝	五七六	八成
	華香林	沙則	一畝六分	九四二	十成
	趙福海	中則	九畝九分	一三一	十成
	華洛品	下則	一一畝七分	二三三	九成
	華洛品	中則	五畝七分	一一六	九成
	王恩榮	中則	六畝二分	九九	十成
	殷　起	下則	一〇畝五分三厘	一三〇	十成
	張福忠	中則	一〇畝	一三三	十成
	華書堂	中則	一二畝二分	一一九	十成
	張景美	中則	七畝一分	一五一	八成
	張景美	中則	一四畝八分	一四八	八成
	張景美	中則	一〇畝九分	一五二	八成
	張　寬	下則	一〇畝五分三厘	一一四	十成
	張　寬	下則	一〇畝三分	一一五	十成
	張　寬	下則	一〇畝三分五厘	一一六	十成
	張　寬	沙則	二畝一分七厘	一一八	十成
	孟招財	沙則	一三畝四分	二九七	十成
	楊廷和	中則	二二畝六分	七七	十成
	張禱順	中則	七〇畝九分	四八八	八成
	張　順	中則	一九畝三分	一〇一	八成
	張　順	沙則	六畝三分五厘	七六五	八成
	張　順	沙則	六畝三分五厘	八七六	八成
	張景瑞	上則	八畝九分	八九	八成
	張景瑞	中則	一七畝五分	八七	八成
	張景生	下則	三五畝	八六	八成
	劉　俊	半則	四畝一分	八九九	八成
	劉榮久	山則	三畝	五一二	八成
	劉德貴	上則	一畝二分	八四〇	十成
	劉　恩	半則	一一畝	五〇九	十成
	劉德貴	山則	一一畝三分	五〇六	十成
	劉榮久	下則	三二畝四分	五〇五	十成
	劉　恩	下則	三〇畝	四九八	十成
	劉　義	中則	八畝四分	九六七	十成
	劉榮久	中則	一〇畝	五一〇	十成
	劉榮久	下則	一二畝	八〇六	十成
	劉德貴	上則	二八畝九分	五一一	十成
	劉德貴	半則	二三畝二分	五〇八	十成
	劉德貴	半則	九畝九分	八四四	十成
	劉　恩	下則	一四畝三分	八四五	十成

避難者日衆 居房缺如

【錦州】刻下、錦西縣內、盜匪橫行、以致人民恍恐、日夕不安、頃近以來、紛紛避難於錦、茲經調查、來省避難人口、約達二萬人以上、除有少數、投於親友者外、餘多宿於旅店、因之旅店、時有人滿之患、更因久居旅舍、用費浩繁而有不願久住店者、均四出在省垣內外賃、賃租民房、然因錦州設省以來、人口較前、遽爲增加、前此尚感、居房之不足、今復加若多租戶、省垣內居房、一時遂告缺如云、

雙角牌司保命

主治一切神經衰弱症

本品分藥片內服液注射液三種係由強健獸類之新鮮睪丸用最新科學方法提煉精製而成品質純潔含量極富

哈爾濱經理　福利洋行

各大藥房均有出售

保護頭腦之 はれやか

哈蕾亞卡

・30 ・50 ・100

日本海上保險會社

創立　明治二十九年
資本金　壹千萬圓

火災保險　運送保險
海上保險　傷害保險
自動車保險

本店　大阪江戶堀

奉天代理店　大同實業公司
奉天商埠地一經路二六九
電話長　二六三一番

今晚 ☆ 日曜

樂劇部全体舞星總出演之

戀之月形半平太

此劇足以評衡樂劇部眞價之（名篇）各人均佳讚與拍手喝采 今晚十一時半開演 希台駕光臨

七時起九時止

奉送涼的紅茶

拾錢跳舞會

請台駕早早光臨本場特向舞客奉贈涼的紅茶

斯塔跳舞場

各種無線電批發

三球至九球之各種・無綫電併用電裝留聲機之各種無綫電・礦石受話機・並各種另件・店舖宣傳用各種大聲電裝留聲機・修理精巧・自行車用洋燈各種電料

以上廉價批發出售並對各地之顧賜者即將機器按安奉上務乞惠臨是荷

奉天加茂町十四番地
㊟ 華盛公司
電話六六七五

特長

此藥係用國產珍貴藥品修製成丸藥性和平效力偉大不寒不燥四時皆宜如男子腎虧精之早老力衰服用能有補腎固本之力如婦女生育無望服用能有孕育廣嗣之力如老年精衰神疲体弱服用能有返老還童之力如幼年讀書用腦過度服用有增加憶力之力最補品之聖藥也

補腎斑龍丸

腎病福音　虛症救星

主治

先天不足後天虛損房勞過度青年破身太早手淫過度見色流精夢遺滑精腎虧潮濕精冷精清子嗣艱難陰莖短小陽痿不舉房事早洩四肢無力面黃体弱以及婦女白帶久不受孕等症凡由腎部所發各症服之均有特效另有詳細說明書函索即寄（定價每盒大洋一元五角每打十五元）

總發行奉天大西門裡同芝堂藥店

感謝治愈

瘋狂

啓者家兒素患瘋狂妄言數年之久屢治未愈成爲癡人竟蒙友人介紹服奉天大西門裏濟陽縣胡同○濟世醫社安神至寶丹○十餘付好如平人感佩無極登報廣爲介紹以便患瘋者知有救也

奉天市政公署課員　王孚民啓

資本金一千萬圓

營業科目

一、海陸運輸及運送辦理營業
二、倉庫營業
三、代辦及保証行爲
四、包辦勞力
五、委託買賣
六、直接運送關於金之供給
七、關於前各項一切業

◎國際運輸株式會社

專務取締役　築島信司

本社大連山縣通二二一番

電信略號タイレンマルウニ　電話代表番號三一五七　振替口座大連七八番、郵便私書函大連局一三三番

滿洲各地　其他主要地點設有支店並取扱出張所

專治泄瀉痢疾大王

嬰兒福　主治

食積痞塊驚悸失魂　腹痛泄痢嘔吐抽搐　瘟疹瘟毒一切時疫　呼吸喘促咽喉種痛

消痞散　主治

諸般痞症腹泄脾虛　面黃肌瘦健胃理脾　消化不良平常嬰兒　日服一次格外肥壯

本堂應診醫士　張夢九　黑顯廷

總發行奉天小西關寶慶堂藥店

寫眞應用高級製版
美術的膠皮版印刷
各種紙製容器製造

協和膠皮印刷會社

奉天新市街信濃町一三番地
電話五四三五番

橫濱商行

大減價　以今日爲限

全商品　一律八折

兒童服◎婦女服　既成服◎一概俱全

電話　奉天春日町 6093番　青葉町 6097番

奉天　春日町　青葉町　橫濱商行

三那星

肺病患者之肺臟

最新發明肺癆病特效藥　功能溶解蠟質殺盡癆菌

肺病聖藥　**三那星出世**　從前死於肺癆病的都是往枉死目前患肺癆病的都可以不死

◎三那星期肺癆病……有藥到病除之功
◎三那星治一二治第三期肺癆病……有起死回生之力
◎數千年來名醫不能解決的難症……有了解決
◎數千年來名醫嘆爲無藥的重症……有了救星

肺癆病不難治……難在不能攻破肺癆菌之臘質保障及結節抵禦！

三那星非奇藥……奇在可以攻破肺癆菌之臘質保障及結節抵禦！

肺癆病由於肺癆菌之作祟此菌一入人體、所到之處、便成結節致斷血行之路、且能分泌一種抗酸性蠟質、以防禦一切外來藥力之侵入、故極難治療。三那星功能溶解肺癆菌之抗酸性蠟質、使藥力直達患部而殺盡癆菌故無論一二三期肺癆、均能於短時期內克奏奇功。

注意　三那星盒上有此標記者方是眞貨、服者注意

SANOSIN　A.O.K. CO. SHANGHAI

奉送　最新肺病療養指導書　三那星實驗報告書　函索立即寄贈

上海仁記路三十五號美商愛世開洋行獨家經理
哈爾濱道外正陽六道街口

美商愛世開洋行

各埠藥房均有出售

介紹

痔

奉天大西邊門外南二經路分所西十二緯路門牌廿四號張三多堂所售之（北平化痔土龍散）及（北平特效藥膏）係秘傳藥劑當治男女痔漏各種痔瘡大便走血肛門破爛膿水潰流奇癢奇痛無論遠年近月難治痔症以及陰瘡火傷燙傷如一敷擦藥膏均頗見効因親友經此藥治愈者頗多故特爲登報介紹以鳴謝意

介紹人　劉福清　陳華民　王子安　張漢文　仝啓

大阪商船出帆（大連）

●往門司神戶大阪（上午十時開）
▲扶桑丸　八月五日
▲西亞得爾丸　八月六日
▲烏拉爾丸　八月七日
▲哈爾濱丸　八月八日

●開往天津
▲朝熊丸　八月五日
▲日東丸　八月十三日
▲志摩丸　八月廿一日

●上海基隆高雄
▲大華丸　八月八日
▲中華丸　八月十日

●開往橫濱
▲朝熊丸　八月十日
▲日東丸　八月十八日

船票發售處　滿鐵沿線各站及各埠日本國際觀光局

車船連運票（往復票火車減二成輪船減一成）通用期限兩個月大連門司神戶間船票買往復票價減二成通用期限參個月

▲專屬物貨代辦處　各地國際運輸株式會社

大阪商船株式會社　大連支店　奉天事務所　奉天浪速通二六

阿波共同汽船出帆（大連）

●開往芝罘威海衛青島
▲十六共同丸　八月六日

●開往天津
▲長山丸　八月五日

●開往仁川鎭南浦
▲長山丸　八月八日

●開往芝罘威海衛仁川
▲卅六共同丸　八月九日

●開往芝罘
▲十八共同丸　八月　日

阿波共同汽船會社大連支店　電話五〇〇一　六九九一　大連市山縣通

大連汽船出帆

●青島上海行（上午十一時開）
▲奉天丸　八月五日
▲青島丸　八月七日

●天津行
▲天津丸　八月七日
▲長平丸　八月九日

●基隆高雄行
▲山東丸　八月七日

●新潟伏木敦賀行
▲河南丸　八月九日

●北鮮行
▲遼河丸　八月十五日

●開往龍口
▲龍平丸　八月十四日

大連汽船株式會社

芝罘威海衛清津雄基船票發售處　日本國際觀光局奉天分局　日電三九一四　二八六三

大和旅館出張所【日電四六一一】

全城內分所【日電三五〇三】

哈爾濱新京各地日本觀光局

惠通行出帆

●開往營口
▲利通號　八月五日

●往開芝罘
▲昌平號　八月六日

●開往門司宇品今治尾道
▲照國號　八月十四日

●開往安東
▲神福號　八月　日

電話一一八、三八五二　惠通行

度量衡

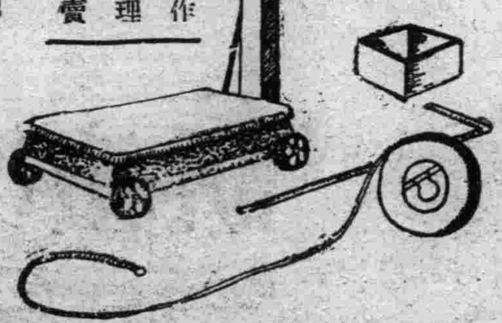

度量衡器　測量製圖器　理化學用器　金庫　火爐子

製作　修理　販賣

水上洋行奉天支店　奉天若松町二番地　電話二三二一

中老年必服之靈藥

青春の泉

博愛醫院

院長　孟天成　副院長　日冲飛邦

本院　大連市小崗子　電話［illegible］

分院　大連市西崗　電話八五二〇番

各科診療：阿片嗎啡戒治療　各種肛門病　普通並異常分娩　驗血檢菌　骨折脫臼　齒科技工　愛克斯光科　愛克斯光出張撮影　電氣治療　健康相談

隨時入院

◆淋濁聖藥◆

▲**梅毒是好治？淋濁實難療!!!**

只是這巧拿淋　爲空前絕後新發明　百醫百效　萬試萬靈　因內中有三大之聖葯

（一）即純檀香油精 Santal　（二）沙裴兒 Salol
（三）梅天靈藍 methylone Blue　此三種藥品均爲利尿消毒　又合以殺菌滅淋　高貴藥品製造成丸　爲各國醫士　臨床樂用皆稱爲最新最妙良方也

△**主治!!**

急慢性白濁　便尿不淸　尿中混血　尿導閉塞　膀胱發炎　睾丸腫炎　疚濁重症　請購試之定能應驗爲響　一瓶除根　永不再犯

▲**總發行濱江省泰華西藥商行**

◀本埠各大中西藥店以及各省各縣藥房均有出售▶

小心火燭

是良箴也尤其是在這亢旱之後物事乾燥易燃之時人們應當特別提防火燭以免祝融之禍但是保障吾人之住宅免遭火患固應留心而愼防吾人體內肝火毋使上升亦應勿忽蓋星星之火固足以毀屋傷財而星星之內火若不好好的不及時平熄亦足以損人健康而釀成嚴重之惡果是故一見肝火旺盛之象徵如胆汁不化疾病頭痛便秘胃呆口中苦味或口氣惡臭等症卽須速服韋廉士紅色清導丸一二劑以平肝火而復健康　清導丸性和效大導滯平肝治便秘和胆汁止頭痛潤肌膚除口臭防泄瀉痢疾減痔瘡痛苦　北平通州衛千八號朱君仰正來書云「前寄清導丸服後便順肝平邪火頓息且覺此丸性質和平不致峻瀉其聲譽之隆豈偶然哉」清導丸導滯平肝盡美盡善各埠大藥房均有出售或逕向上海江西路四五一號韋廉士醫生藥局函購每瓶七角六瓶三元五角郵力免收

韋廉士醫生紅色補丸與嬰孩自己藥片撥家庭愁雲俾重見天日

家庭爲疾病愁雲籠罩而賴韋廉士醫生紅色補丸與嬰孩自己藥片恢復健康之效得以重見光明快樂者不知凡幾前者爲成人之妙藥後者爲孩子之良丹凡患血虛腦弱食滯失眠早老天癸不調或其他婦科疾病以及痛瘋瘧疾等等韋廉士醫生紅色補丸皆其無上良藥良以血液缺點乃諸病之源而此丸能速生稠濃新血以補其不足至于嬰孩自己藥片味美易服自嬰兒落地以後均可賴其保障健康功能防治小兒不能長大之病源凡小兒食積便秘發熱腹痛泄瀉傷風痰厥蛔虫出牙均極靈驗此爲全世界億萬父母業已証明者也

此太原婦人由服用韋廉士醫生紅色補丸得享康健而嬰孩自己藥片則保其幼子之康樂

山西太原上肖牆七十六號壬申製造廠特務隊長喬之高君來書云『內子前因積勞成疾天癸失調面容蒼白精神萎頓諸症纏綿各藥無效後服韋廉士醫生紅色補丸舊症盡除經期準確身體壯强且生一子伶俐可愛現已四齡矣此子生後予不時行以嬰孩自己藥片覺甚有益故喜樂平安從無生病也』

韋廉士醫生紅色補丸補血健腦天下馳名嬰孩自己藥片爲治理嬰孩胃腸疾病出品各症特製之靈藥　各藥房皆有出售或逕向上海江西路四五一號韋廉士醫生藥局函購定價韋廉士醫生紅色補丸每瓶大洋一元五角六瓶八元嬰孩自己藥片每瓶七角六瓶三元五角郵費一概不取　一切信件可由奉天和記洋行轉上海韋廉士醫生藥局

別錄

劉青園常談（三）　（知堂）

對於鬼神報應等的意見，我覺得劉青園的要算頂好。青園名玉書。漢軍正藍旗。故書署遼陽玉書。生於乾隆三十二年。（一七六七）。所著有青園詩草四卷。常談四卷。行於世。常談卷一有云。

『鬼神奇跡不止匹夫匹婦言之，士紳亦嘗及之。唯余風塵斯世未能一見。殊不可解。或因才不足以爲惡。故無鬼物侵陵。德不足以爲善。亦無神靈呵護。平庸坦率。無所短長。眼界固宜如此』。又云。

『言有鬼言無鬼。兩意原不相背。何必致疑。蓋有鬼者指古人論鬼神之理言。無鬼者指今人論鬼神之事言。』這個說法頗妙。劉氏係儒家。反釋道而不敢議周孔。故其說鬼神云於理可有而於事則必無也。又卷三云。

『余家世不談鬼狐妖怪事。故幼兒輩倉不畏鬼。非不畏不知其可畏也。知狐狸不知狐仙。知毒虫惡獸盜賊之傷人。不知妖魅之祟人。亦曾無鬼附人之事。又不知說夢占夢詳夢等事』。又一則列舉其所信。有云。

『信祭鬼神宜誠敬。不信鬼神能監察人事。信西方有人共號有佛。不信佛與我有何干涉。信聖賢教人以倫常。不信聖賢擇地以安親。不信風水能福子孫。信醫藥可治病。不信靈丹可長生。信相法可辨賢愚邪正。不信面目能見富貴功名。信死亡之氣觸疫之氣觸人成疾。不信殃煞撲人瘦鬼祟人。』（未完）

讀金氏渤海國志長編感賦長句　（劉常青）

烽燹淹變起兵戎。雲霾天曉濃曚曨。妖祲歲饑狐狼聚。災生徧地處處窮。於今達官紛紛走老弱太息委蒿蓬。南村婦嫗號荒冢　泣數殷離血淚紅。黃毛小兒腹飢疼。淚眼雙雙白露濃。冰雪凜凜砭肌骨。寒鳥昏昏栖晚松。亂離徧端出豪雄。嗣續先彥志恢洪。馬遷班固雖已逝。萬世猶遺箇儒風。遼陽金氏氣不凡。犖犖守道哲且聰。才華縱橫瞰千古。廿四朝事胸內容。持身純潔譽望崇。卓犖殘簡頻溝通。歷歷指掌數百載。落落光明一帙豐。渤海掘興遼西東。五京崎立形勢隆。靺鞨朝鮮允服從。室韋契丹唯須恭。搓弦彤彭熊熊。幾處唐李相始終。把卷讀之心融融。了識塵寰特處空。朱樓傑閣條灰燼。錦繡衣冠混土。中君不聞洙泗呼春秋倘就造化功。滂薄彌漫宇宙長滋發神運鬱葱蘢。

寄懷三鹿樵將軍　（竟方）

籬菊花半落。風雨擁斜陽。九月會九日。一詠盡一觴。未飲吾意醉。諸老殊熱場。卷簾斜月上。哦曲秋夜長。客來羹滿酒。客中爐凝香。忽焉歲三易。遽奏天一方。圓荷青擎盡。欹柳綠停牆。顧际日幾何。向轉涼飛霜。奈匪金石質。能無草木傷。眷念杖履遠。春在君子堂。（先生轉任電信電電株式會社副總裁）敢寓敬德音。向日企餘光。結繩準消息。不見徒瞻望。但投雙鯉遺。何勞一雁翔。顏丹渥久駐。眼青乘莫忘。寄詩度雲表。馳目眄遐荒。

社會小說　財色婚姻（三四四）　（儒丐著）

二十六、不到死期不能明白

長隨見說。看了看秀文。澤民夫人怕他碍口。因向他說。

『你只管說。這不是外人』。

那長隨見說。這才氣憤不過的說道。

『老姑奶奶！這不是當着關太太。我不說瞎話。我這才有點工夫。偷空兒到病院看看我們大爺。他就打發我來請您。實告訴您說吧。我們那里已然反天啦。那林老太爺。也不是誰說的。楞說那房子不能住了。非得消毒不可。不但把大奶奶接回娘家。不許去看我們大爺。連鋼琴以及好多東西。都教我們給運了去。說是等沒了事。再往回搬。我們當下人的。也不敢反對。只得由着他的興兒。您說這可氣不可氣。我們大爺那麼機伶。怎麼會得着這們一門子親戚呢。回頭您若是見了我們大爺。千萬可別提此事。他若是知道有了這樣的情形。他的病不是得更重了麼』。

澤民夫人見說。那里還忍受得住。恨不得立刻要找林老先生去理論。後來一想。自己又不是婆婆。並且和林家也不走親戚。不是白惹氣。沒法子。只得自行按捺着說。

『人還沒死呢。就先搬弄東西來。也未免太早啦』。

既又向秀文說。

『姑奶奶。你聽聽。這是人作的事嗎。現在我也不跟他們惹氣。先去看看金珠再說。』

秀文說。

『反正我也沒事。我就陪了您去。不過您見了鐵賓。千萬別說什麼了。等他好了再說。』

澤民夫人道。

『事情到了這個分兒上。我還說什麼。反正金珠已自會明白的。他萬不能至死不悟』。

說着。自己到了裡面。吩咐僕婦。小心看管着孩子們。老爺若是回來。就說到病院看金大爺去了。囑咐完了。又換了一件出門的衣服。這才出來。便一同坐了秀文那輛車。那僕人跟車的。也就附車而去。不一時。到了病院。這時外面已有八九點鐘了。病院的門燈。在那靜肅哀愁的空氣中。雖然很亮。却不免有些鬼氣。

七夕漫話　（仲珊）

題解—陰曆七月七日爲七夕。荊楚歲時記。天河之東。有織女。天帝之子也。年年織杼勞役。織成雲錦天衣。天帝憐其獨處。許嫁河西牽牛郎。嫁後遂廢織紝。天帝怒。責令歸河東。唯每年七月七日夜。渡河一會。

（上）七夕之風俗

乞巧—荊楚歲時記云。七夕。婦女陳瓜果於庭中。有蟢子網於瓜果上。則爲得巧。

祭杼—唐書百官志云。七月七日祭杼。

鵲橋—風俗通云。七夕織女當渡河。使鵲爲橋。

曝書—四民月令云。七月七日曝經書及衣裳不蠹。

穿針—西京雜記云。七月七日穿七孔針。

花瓜—東京夢華錄。七夕以瓜雕刻成花樣。謂之花瓜。

穀板—東京夢華錄云。七夕以小板上傳土。旋種粟。令生苗。謂之穀板。

化生—歲時紀事云。七夕俗以蠟作嬰兒形。浮水中以爲戲。謂之化生。

探守宮—淮南萬畢術云。七月七日探守宮。按守宮俗稱壁虎。

蛛羅—蓄莊閒話云。大同風俗。七夕以蛛若綵爲女人形。肩輿鼓吹。送婚姻家。名曰蛛羅。

水上浮—東京夢華錄云。七夕以黃蠟鑄爲鳥魚之類。彩畫金縷。謂之水上浮。

拜銀河—北京歲時記云。七夕對銀河拜。

造酒膾—遂生八牋云。七夕造明星酒及同心膾。

灑淚雨—歲時記云。七月七日雨謂之灑淚雨。

（中）之七夕故事

魏太祖生—魏書云。太祖於建國三十四年七月七日生。

漢武帝生—漢武故事云。武帝以乙酉年七月七日生。

百論將軍廟—水經注云。百論將軍。姓伊氏。諱益高陽之第二子伯益者也。晉元康五年七月七日。建立堂廟神。

賦詩—唐詩紀事云。林傑。幼而秀異。言則成文。五歲所爲盈軸。明年遂獻唐中丞。唐命子弟延入學院時會七夕。賦乞巧詩。傑援筆曰。七夕今宵看碧霄。牛郎織女渡河橋。家家乞巧望秋月。穿盡紅絲幾百條。唐歎曰。眞神童耳。

蜘蛛小盒—開天遺事云。明皇與貴妃。七夕宴華淸宮。列酒果於庭。求恩於牛女星。各捉蜘蛛閉小盒中。至曉。以絲網稀密爲巧拙。至今士女尙有效之者。

（下）七夕之詩

七月七日長生殿。水拍銀盤弄化生。—唐人詩。
七夕今宵看碧霄。牛郎織女渡河橋。—林傑詩。
滔流欲共牛郎語。只待靈槎送上天。—胡曾詩。
年年乞與人間巧。不道人間巧幾多。—楊樸詩。
七月七日長生殿。夜半無人私語時。—白居易詩。
爭將世上無期別。換得年年一度來。—李商隱詩。
槎來人泛海。橋渡鵲塡河。—李嶠詩。
倩語雕陵鵲。塡河未可飛。—庾肩吾詩。
織女思北渚。牽牛望南陽。—蘇彥詩。
迢迢牽牛星。皎皎河漢女。—佚名。
宵漢三三浮。先期七七占。—余聯沅詩。
後宮爭乞巧。瓜果尙縱橫。—趙昀詩。
如何當七夕。閒臥看雙星。—劉洪柱詩。
何人當七夕。小臥看雙星。—續檢詩。
乞巧光陰扁。星河冷欲流。—陳慶甲詩。
畫屏風露冷。乞巧坐書齋。—郁元奎詩。
四圍雲母地。七夕漢宮秋。—陳階燦詩。
天上偏多巧。人間更乞靈。—朱鳳標詩。
牛女難相會。秋期一渡河。—鍾駿聲詩。
通情偏有鵲。此夕爲成橋。—高鳳臺詩。
到底天孫巧。誰曾乞得不。—王慶雲詩。
七夕如可得。翹首拜雙星。—文茂詩。
良宵期綠乞。年年不道多。—王汝經詩。
碧落飛靈鵲。佳期七夕傳。—楊晉光詩。
天上成橋早。人間得巧多。—曹仁虎詩。
此夕知何夕。吟詩興豈闌。—鄭城詩。
女牛天上渡。乞巧到深宵。—曹振庸詩。
衣共千家曝。花開七夕秋。—張集馨詩。
侍從隨上後。難忘七夕佛。—施潤詩。
絲綸衍七夕。組織學三宵。—吳之俊詩。
寫於義縣知足齋—

航海記（二）

—歐文盛頓作—（笑生譯）

一天我們遠望見一樣不像任何物的東西。在遠處水面上漂著。在海裏。但凡能破壞這個一片的單調的東西。就能引起人的注意。後來看出它是一隻船上的船桅。那船一定是早已完全毀滅的了。因爲有許多殘破的手巾。那些手巾是有幾個水手用來把自已身子縛在桅桿上。以免波浪沖開去的。因爲沒有痕跡。可以看淸那隻船的名字哪。破船是顯然已經飄蕩了好幾個月的了。一簇簇的貝殼魚類聚在那船的四周。還有長長的海藻也在兩邊擺動。但是那些水手們。我心裏想。又往那裏去了呢？他們的掙扎已經久已過去了。他們在風潮咆哮之中已早經沉入水底。他們的白骨瑩瑩。靜眠在那深淵的底裏。也像那海波一般。靜默和潛忘已把他們裹住。同時也再無人告訴他們結局的情形。對那船所發的是如何的嘆息！在那淒涼的家裏的火爐邊所祈求的是如何的禱告。那做妻子的。做母親的。是如何不時的關心的誦讀。那每日的新聞。想找些關於這隻大海中的孤舟的偶然的消息？如何的希望凝成爲焦灼焦急。化爲恐懼。恐懼化爲絕望！啊！再不會成什麼遺物回來做愛的安慰品。一切所能知道的。就是那船在港的碼頭開去。『而從此就再聽不到牠消息了』。（未完）

俗語臆解（續）　（尹李）

▲欸迺　說文欸此口也。王逸楚詞注。欸也。迺說文驚聲。如乘切　欸迺連讀乃驚訝之詞。俗作欸噯非是。用力引重者。恆相呼以爲欸。後乃專指爲行舟聲。以迺通乃而竟作欸乃聲。失而義不可究矣。

▲喫醋　續通考謂獅子日食醋酪各一瓶。世以獅子喻悍妻。遂爲喫醋之說所本。然按　隋書酷吏傳。崔宏度　信行嚴正。見者懍然。長安爲之語曰。寧飲三升酢。莫見崔宏度。說文酢醶也。醋客酌主人也。俗相濫用。說文喫食也。食亦訓飲。爲漢書于定國傳。學國食酒至數石不亂。柳子原序飲。吾痛痞不能食酒是也。故飲酢。即俗言喫醋。醋味酸。令人難受。凡情所難堪。皆可言喫醋。而世　俗所云。則專指男女。其必轉相引申者乎。

▲吹牛　俗謂誇言不及事實曰吹牛。案必爲吹竽之譌。說文竽語求竽俱羽俱切（今讀牛爲尼求切者非古音）是竽牛本雙聲。古均竽今均尤部。古與面部通。竽爲膚均。古與緝部通。古均緝幽二部對轉。（詳關攷論衡）竽牛均皆雙聲可通借。吹竽與吹牛意又合也。（未完）

隨感錄（二）　（劉孫）

▲二月二十一日　早飯後隨母親到陳大叔家串門。蟾母新生一位女孩。還個小娃娃。很可愛。還有個六歲妹妹。肥得從哈市歸來時。還沒有伊呢。何怪我已這般大了。自己跟着　光陰向前　飛跑的過程。却在伊的身上看出來。我握着伊的小手。呆望着伊的微笑。心裡不知是快樂或許是悲哀。好似捉住了消失的童年。她一邊歌一邊跳的扯我衣襟。我也舞動笨重身軀。跟着她玩。完全浮現在天眞活潑裡。我也是個小孩子了。但總覺有點裝作的不自然。媽媽們的笑聲刺來。回頭一瞧。覷綫還對着我。反紅了臉不好意思起來。啊！我不是孩子啊！理智這樣警告着。一直到回家裡　在床上時。心還怔怔的惆悵。

▲二月二十二日　明天開學了。照例整頓一下書籍和假期修學。悠悠的四十天又飛逝了。啊！日子未來是長的慢的。過去是又短又快的。夜裡給淸寫一封很長的信。明知她是不願看。但爲盡朋友之道。伊做錯了事是不能不勸的。忠言逆耳。乃人所共知的我常常奇怪着。一個人做錯了事。在半路中。總會發覺。可是也許因衆目所視。寧肯硬着頭皮做下去。恐怕被人譏諷。然而若不改悔　越爲人所議論喚！這才是極端的愚呢！淸。望你認罪。我期盼的祇一綫光明。那便是你能識悔。雖也害望你現在的笑臉。惟恐傷你將來追悔失意的容顏。淸。祝福你健康。

▲二月二十三日　知識是要錢買來的。沒有那萬能的造學金。簡直就不用做事。不論怎樣勇毅的志士。堅誠的英雄。也必得失敗。乃是必然的。跑到學校裡。先繳了費。講堂中已準許了受課。我抱定了決心。一定不白化了父母的血汗換來的代價。努力的向前做去。仍然按舊這般說了。結果如何。還待暑假看吧！

同學相見。多半問問安。然後論考試先後。得意的。失望的。這些不同的臉。相形之下眞好看煞人。畢竟是細心的女孩子。眞的如此認眞。啊！祇要曾經用過心思。名次的先後不會有碍心得吧？（未完）

雜說

補救歧途青年（下）　（宗斌）

還有一班青年。有着似乎堅決的意志和勇往的毅力的青年。他們踏進社會的時候。準備着滿腔的熱血和一心的誠意。預在他們的奮勇前進中。可以開遍着理想的鮮花。一切事業都可以非常順利的發展。誰料他們全部的努力。竟成他先敗的原因。一切的結果都和希望成了反比。他待人家忠誠人家反以爲他是奸詐。他作事勤奮。人家反以他是逢迎。一舉一動無往而不引起人家的嫉妬和仇視。到這田地。失望和灰心再也抵抗不住了。戰敗的兵士的悲哀和怨望便在他心田上灑下深深的種子。

一個青年被苦悶侵襲時。一切都罩上了灰色之網。只覺到世界上。不是罪惡。一切的善舉都不過是偽　君子的假仁義。歸根都是相互欺騙罷了。存了這種的心理。於是對於事物就再不會有積極的表示了。在這樣情景下。只有淪落。消沈。我們要望希從消極中挑起積極。只有多　看修養書籍。在那裏。可以找到失掉　的靈魂。恢復已灰的意志。覺悟自身的頹廢。振起戰士的雄心。看了在大海扁舟中。舟人失望中。依然百折不撓的哥倫　布的事蹟。自然會挑起我們前進的勇氣。看了『丹心照萬古』的楊繼盛的慷慨就義。嫉惡如仇的浩氣不期然而然會得油然而生。至於爲了痛恨秦檜的奸惡。而刺傷戲臺上的假秦檜等傳說。雖然不盡可信。然修養書之能使我　們興奮。則是無可疑義的事了。所以在吾們苦悶和彷徨歧途的時　候。應該到修養和達觀的可爲世法書籍裏面。去喚醒自己。鼓勵自己使萬惡的消極觀念掃除淨盡。

青年彷徨歧途的苦悶都已大概說過了。總之。我們應該知道苦悶在世界上根本無　立足之地。一個前進的青年。是不該在歧途彷徨。不該有苦悶　的。一當襲來時。便當找好目標。設法消除他驅逐他！在我們熱　力所及什麼都不能阻止我們！青年　諸君啊！努力地愉快地前進吧！世界是我們的。我們極的青年世界。不要　再在歧途上彷徨了！

六。三十。脫稿於二工

匪中生活實紀（四五四）　（達川）

予正答對盛好之間。忽聽院內。傳說。你們怎麼。爭着那們些的。炸炮。起這麼大的早就來了呢。說話間。就都進在屋內。予舉目一看。原來還是昨天來拜年。談話許久的。那些鄉老。十數餘人。首即由。方尚義。嚴成教說。因吾兩人昨會特問。佛學與儒學。的事略。經康廣泉。代說。可勻明日再講。吾二人。特在這村中借宿未走。偏遇這村。由四面集商舖。勻來。燒。給諸位。綵林弟兄。送禮。吾二人。亦算一份在內。大楞。二生。均笑着。將炸炮接收過去。隨說你們這庄稼老。更想得到。過年就送炸炮。這五六天來。一天送一個樣的禮。在你們大家的心理。不過讓金大爺講說。恐怕吾們打炸阻攔。豈不知吾們。業被他老。講化一多半之心啦。那能够阻止給你們講說呢。此時趁着。他們。要樂齊乏全都伸橋未醒。又是大年初二。也沒甚麼要緊的事。你們就讓金大爺。趕早就講叙吧。衆鄉老以聽這話。齊向予說你老可將方尚義　所問五大宗教內之佛學。並嚴成教。所詢之儒學及道與耶　回各學。均講一講吧。予答曰。提起那佛與儒並道耶回各學。均是千萬卷的書籍。即學富五車之大儒。亦難遍叙。何況予這腐朽。毫無學識。焉敢妄述。惟予有擇精扶要一法。可謬陳於諸公之前以求指正。

奈何集之二

—寫給知我的芙—

鍾是在紅紅的。酒是在綠綠的。人是在祇餘一點苦笑。怎能塡滿了這空虛的心！

×× ××

所謂外圍的雨雨風風。只會促起了我們的奮鬥。只會增進了我們的同情。從同情和奮鬥得來的。才是眞正的人生！

×× ××

不相見。固然是人世上一件平凡的事。—尤其在短時間裡。祇禁不住刻骨的相思。

▲代郵　奈何君鑒。『淑女之友』爲滿洲淑女之友月刊社出版。該社社址在奉天大東門裡路北。此覆　（小天）

奉天大西關大街　滿電四六一八　天光電影院

最後一天

聯華音樂歌唱鉅片

大路

金燄等全體大明星偉構

今天演停

今日六日起停演　四天粉刷內部由十日起照常營業

四經路七緯路　瀋陽電影院　每日二時・五時・八時・三場

昨天深的好評　今天第二天・

明星公司一九三五年度無聲超特作！

吳村導演

高占非　高倩蘋　嚴月閒　蕭英　謝雲卿　五大明星合演

夫婦倆初次合作的結晶品。

重婚

謹將本片奉獻於一切青年『重婚』是對於他們最忠實的諷諫！最熱情的勸導！

老頭子。老太婆。少奶奶。已成年和未成年的男女們—都要來看看此片不可！

老年人一生辛苦耕耘、湯着人生的苦酒！年青人終歲悠閒游樂！痛飲戀愛的甘栖！父子間的天涯、宛如天壤之隔・

票價　學生軍警票　樓下一律……二角　樓上一律……三角　普通票　樓下一律……三角　樓上……五角　凡有本院紀念章者按學生優待

是家庭的悲劇　也是社會的悲劇！

自用電話三五四二　東安電影院　今日午後二時・八時開演

第六集　關東大俠　查瑞龍　鄔麗珠　伍天游　主演

上海月明影片公司偉大出品　武俠、冒險、機關、連集、長片

一集超過一集　集集有特別的精彩　一幕勝似一幕　幕幕有緊湊的劇情

下期接演　關東大俠七集

會仙電影院　小北門裡　開演時間　每日二時一刻・八時一刻・二場

八月五號放映

本院設備　幽雅宜人　換然更新室內淸潔　茶役伺候

大人國　范雪朋　尙冠武　主演

上海友聯公司出品　鋼盔英雄　錢似鶯　妻元元　主演

兩天巨片同時放映

啓事　格外殷勤　物美價廉　小賣齊備　座位無多　請駕早臨

星期早場十一點開

下期預告　西遊記之一　大鬧黃花觀

一律五分　歡迎學生

聯華公司一九三五年空前大笑片

『無愁君子』

小猴　韓蘭根　小猪　劉繼羣　主演

注意演期

瀋陽電影院

九星日鑑

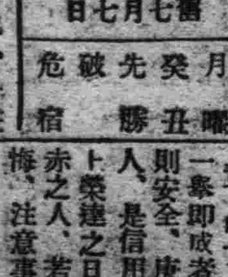

八月五日　舊七月七日

月曜	癸丑	先勝	破	危宿

▲一白之人、斯日也、計畫矛盾、陷於下不得手之窮境、乙庚癸吉、▲二黑之人、盡力而進、猶留陷欠之痕跡、丁辛丑吉、▲三碧之人、雖遭困難亦不毀損、若能愼重、則獲安全、甲乙丙吉、▲四綠之人、注目八方、緩和進行、可免咎責、甲丁癸吉、▲五黃之人、一象即成者、實難如願、漸進則安全、庚丑寅吉、▲六白之人、是信用、與尊敬並加、向上榮達之日也、辛壬丑吉▲七赤之人、若過於放心、將生後悔、注意事論、庚辛壬吉、▲八白之人、務必不生氣、以溫和爲主旨、又注意病危、辛丑寅吉、▲九紫之人、有雖熱情奔走亦難延長之事、乙丁丑吉、

金言 性命繫乎飲食

胃腸衰弱惡劣

食慾不展之人

使胃腸機能活潑

則每日三餐亦難靜待

患 重病之人士、若進食、則恢復衰弱、可以回生、即或病体較輕者、若不能進食、亦惟身体衰弱、日與病魔爲伍耳、雖健康之人、時逢夏季、也將飲食無味、因之、食慾減退、身体疲弱倦怠、稍微勞作、便爾氣息喘促、頭腦昏沈、根氣缺乏、苦夏、夏季清瘦諸症、將不旋踵而襲入身体、雖然

若 胡亂吃些甘美飲食、反令其增加痛苦、胸膈存食、焦燒難言、胃臟作痛、肚腹脹疼、殷殷雷鳴、或瀉肚、或大便乾燥、則肚腹不合矣、然如常服用欺騙一時之胃腸藥、積而成癖、因化學副作用、使胃腸機能將益趨惡劣、故不服藥劑、而强健活潑胃腸原有機能之良方、不可不急加注意、

胃 腸健壯能從事操作、則雖營養缺乏之清瘦人、食慾激增、無論食何飲饌、均覺甘旨、消化、吸收之以繁殖新鮮血液而血液之循環、遂呈佳良、故生肉肥胖、体力腦力、皆見增進、不但理論如比、即就眼前之事實

朝 晚陸續飲用滋養强壯飲料養命酒者、咸嘆爲絕作之品、由各實驗者爭論各自体驗恢復健康之喜衆口相傳、益獲好評著名良品、諸君其即品驗之爲荷、

衰弱胃腸今竟健壯

食慾大見增進

京都府立川一雄

余爲一公司職員也、生來胃腸即弱、每月必有二三日停止職務偃息、常常口中發燥、舌生舌苔、食慾減退、飲食無味、一日三餐祇略具形式、稍吃一點而已、故余極思使胃腸健壯、乃服用各項藥品、孜求養生之術、然迄未生效、而苦惱猶存、某日、無意中在報紙上得知養命酒、因想買來姑試用之、養昔素無食慾、不知何時、飲食竟有奇怪之甘旨滋味、食量亦激增、胸腹舊疾、爽然若失、而今雖勞累勤作、毫無倦容、已獲健康身軀矣、是皆養命酒之所賜也、特此申謝（十年四月八日收信、右爲眞即立川一雄君玉照）

奉贈小瓶

貴重 之深山仙酒、甘芳香美味、甘旨無比、茲爲介紹起見、特奉送養命酒試飲用酒一小瓶、不取分文、請即向東京市澁谷區上通四丁目四三番地養命酒本舖出張所函索可也、

宜作滋養强壯飲料…

- ▲强精健腦目的者
- ▲神經衰弱之人
- ▲疲勞倦怠之人
- ▲根氣薄弱之人
- ▲失眠氣喘之人
- ▲貧血發冷之人
- ▲呼吸器官羸弱者
- ▲胃腸衰弱之人
- ▲體質虛弱之人
- ▲產前產後婦人
- ▲病後恢復期內者

信州伊那谷名產 日美專賣特許

鹽澤家傳 **養命酒**

全國著名藥店百貨店食料品店皆售

製造發賣元 信州上伊那郡南向村大草 養命酒本舖天龍館

東京澁谷區上通四丁目一四三番地 出製所 養命酒本舖出張所 電話青山五三九八番 振替東京六八八五番

謹防假冒 購時請注意專賣特許鹽澤家養命酒等字樣

亞咖單林此藥戒烟無痛苦難受。急神速。保無洩瀉。精神加倍。潤腸開胃。養血安眠。烟癮深淺。限日戒斷。不再思食吸用此藥膏戒烟時。照常吸烟。每於吸烟後。隨即吸藥膏（亞咖單林）一口。不悞公事。照常辦公。將戒除烟癮日期開列於後。每日吸烟一錢以下者用藥一料七日斷癮每日吸烟二錢以下者用藥二料十四日斷癮每日吸烟三錢以下者用藥三料廿一日斷癮每日吸烟三錢以上者按烟量加藥定能戒絕。服此藥膏後。能使吸者見烟自厭。且烟滯每日隨大便逐漸降下。不傷元氣。戒後癮斷除。

亞咖單林一新京泰和祥。哈爾濱協天西藥房。安東東益增盛。三江省德慶宏。延吉全泰恒

各省代銷◎奉天恒濟堂。吉林三谷堂。錦州仁濟藥房。熙河實興隆。熱河廣濟堂

一營口洪春堂。龍江世界藥房。各埠縣鎮均有代銷處。函購原班回件。不加郵費

貧血冷症婦人良藥 **人參實母散**

一圓 二圓 五圓

求神不如求己

第感德補腎丸

能治背痛腰酸及一切風濕病症等非常靈驗

君如體弱多病欲求神明護佑不如先求治腎良藥蓋一切病痛類皆起於腎臟故因病而求神者應先購服第感德補腎丸也

各大藥房均有出售

强力殺蟲劑

蠅必立死

インピレス

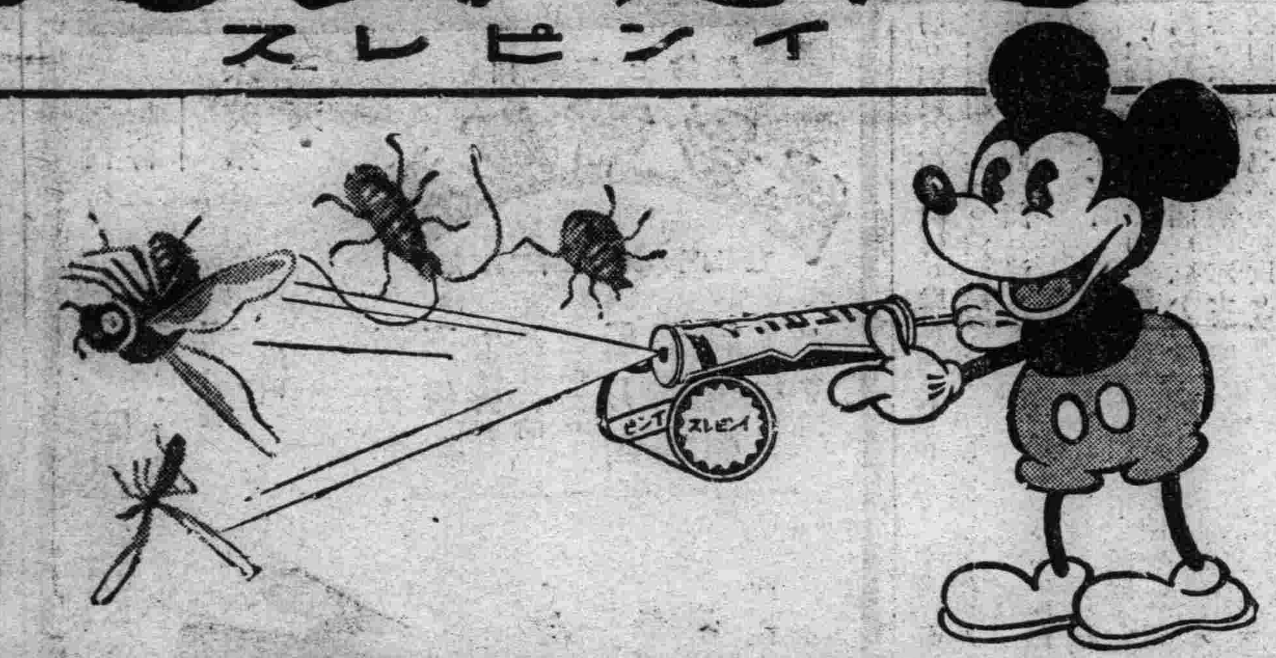

家庭用殺蟲劑 防臭衛生必備

氣候日熱・蠅子飛揚

家々必備殺蟲名藥

効力絕大・品質精良

『蠅必立死』世界第一

効力既大・氣味復香・
不唯蠅・遇定必立死・
任何害蟲・絕滅亦神・
無害人畜・不污器物・

大凡於人畜絕對無害。而對於害蟲則爲有毒的殺蟲素者。舍「西來多靈」外別無第二品之事。乃爲全世界所公認者也「蠅必立死」者乃係依完備的裝置。與優秀的化學技術。而自除蟲菊中。將「西來多靈」完全抽出之。而用其多量作爲殺蟲要素也

「蠅必立死」俱備有以家庭用殺蟲劑必備之五大要件即

一、於人畜絕對的無害
二、殺蟲力至極的强大
三、氣味芳香而優雅
四、沒有引火性故極安全
五、絕無污染衣物器具之虞

以上五大要素本品完全俱備無一忽缺也。

弊社創製之殺蟲劑「蠅必立死」者。乃係聘請多數專門技師。消耗巨萬之研究費用。傾注多年之經驗及豐富之蘊蓄。以化學的研究之結果。本政府之批準許可。在有現代最新式設備的弊社工廠配合創製而成之名品。其殺蟲力之卓越强大。氣味之芬香優雅。以及與人體絕對無害等優點。俱是東亞唯一無二標準的最優良之殺蟲劑也。

効能 蠅・蚊・臭蟲爲始。他如蚤・虱・蟻・油蟲・家蟎等出入於家庭之害蟲。以及於家畜身上所長生附着之害蟲。其他所有的蟲亦均能將其完全驅除絕滅之。而於同時卽細菌亦能將其死滅之也。

製造元 神戶 長岡驅蟲劑製造株式會社

發賣元 大連 藤澤友吉商店出張所

（如要說明書函索卽奉寄）

爲一家快樂美麗和子女情操教育設想

山葉風琴

山葉風琴有五拾年之歷史世界的無比之完全大工廠卓越的技術和精選的原料特敢奉懇請選購山葉風琴

（印有樣本歡迎索閱）

山葉風琴總經理處 株式會社 **山葉洋行** 大連市信濃町五六 電話代表二・四一四八番

（分行）
大連市浪速町 電話二四三一〇
奉天市浪速通 電話二六九八
新京市梅枝町 電話二五七一
哈爾濱斜紋七道街 電話二九二二